

# Rapport d'activités de la ludothèque de Tramelan

2021



## 1. Réouverture de la ludothèque

Après un important travail de réaménagement de la ludothèque (nouveau mobilier, rafraîchissement par de petites rénovations (peinture), de tri de l'ancien assortiment des jeux et de rachat de nouveaux jeux, de reconstitution d'un groupe de bénévoles et de mise en place de nouvelles mesures de communications (création d'un site internet, page Facebook, nouveau logo, etc.), la ludothèque de Tramelan a pu rouvrir ses portes le mercredi 3 mars 2021. Cette réouverture a été retardée (de janvier à mars 2021) à cause de la pandémie.

## 2. Fonctionnement de la ludothèque

**Nombre de ménage abonnés :** 57 abonnements familles (dont 12 abonnements soutien) qui correspondent à un total de 172 personnes (~3 membres par ménage abonné)

**Nombre de bénévoles actifs en 2021 :** 26 bénévoles (16 responsables logiciel, 6 adolescents, 4 femmes migrantes ou personnel en réinsertion) qui ont assuré 375 heures d'ouverture. Les heures de gestion effectuées par le comité ne sont pas comptées.

Nous remercions Sandrine, Nahomie, Daniel, Aurélie, Virigine qui ont dû quitter le groupe des bénévoles et se sont engagés pour la réouverture et/ou pour la tenue des permanences en 2021. Le groupe accueille une nouvelle bénévole (adolescente) en cette fin d'année 2021 et se stabilise à 22 bénévoles.

**Nombre de jeux loués en 2021 :** 1352 jeux sont sortis sur toute l'année. Il y a en moyenne 163 jeux en location.

**Tenue Assemblée générale :** pas d'assemblée en 2021, la priorité était à la réouverture, la première assemblée aura lieu le vendredi 25 mars 2022

### Composition du comité :

- Saralina Thiévent : présidence, secrétariat, assortiment des jeux
- Nathalie Mercier : caisse, aménagement, événements
- Yaëlle Dupuis : écoles et institutions
- Rachelle Habegger : gestion des bénévoles

Cristina Faura s'est engagée quelques temps dans le comité pour l'organisation de Café Parents-enfants mais n'a pas pu continuer. Nous la remercions pour son engagement.

### Groupes de travail :

- Communication
- Assortiment des jeux
- Événements
- Ecoles et institutions

# LUDOTHÈQUE

## TRAMELAN

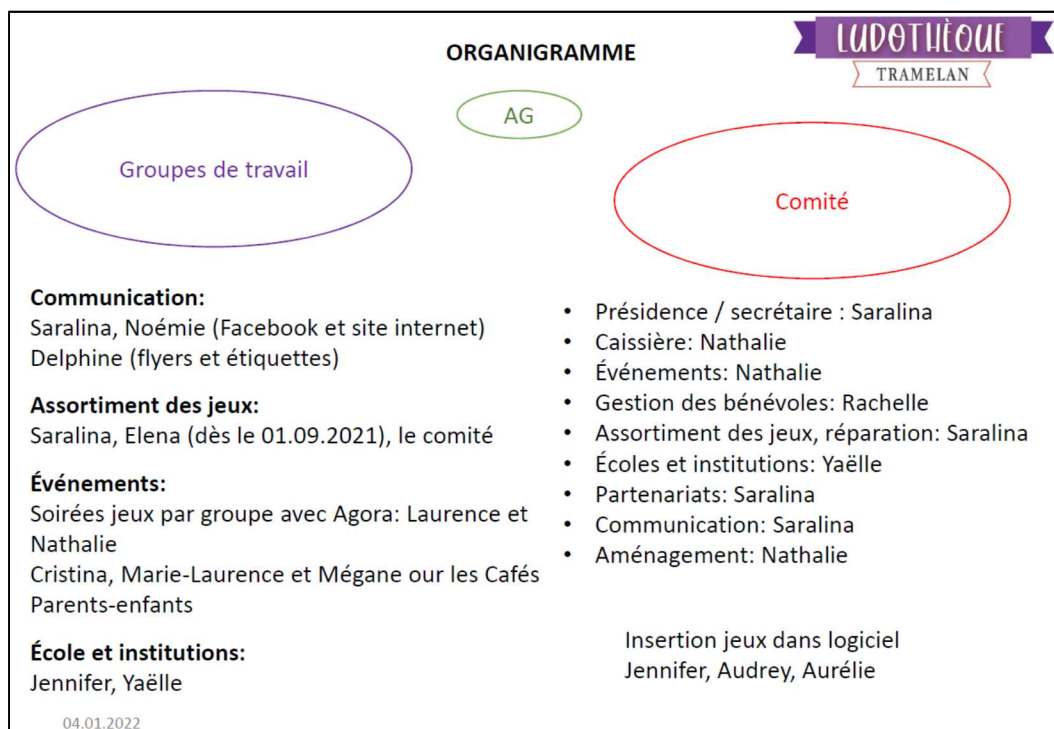

### 3. Permanence de la ludothèque

La ludothèque est ouverte les mercredis et vendredis de 15h00 à 18h00 et le dernier samedi du mois de 10h00 à 12h00.

Lors des permanences, deux bénévoles sont actifs pour gérer la tenue de la permanence. Leur travail consiste à :

- Enregistrement des locations et retours des jeux sur le logiciel Infoludo
- Vente d'abonnements
- Retour des jeux loués, contrôle des pièces manquantes
- Rangement des jeux dans la ludothèque
- Répondre aux questions des abonnés
- D'autres tâches ponctuelles : étiquetage et numérotage de nouveaux jeux, etc.

Lors de chaque permanence, il y a en principe un bénévole responsable capable de gérer le logiciel et un bénévole qui seconde pour le contrôle des jeux et rangement (en majorité des adolescents et des femmes migrantes).

Les bénévoles sont défrayés CHF 10.- par heure de permanence.

### 4. Activités menées

#### Assortiment des jeux

Un important travail de renouvellement des jeux a été réalisé en 2021 en vue de la réouverture. 5391.- CHF de jeux achetés.

# LUDOTHÈQUE

## TRAMELAN

La ludothèque possède 908 jeux dans son assortiment

Il est prévu d'acheter des jeux à plusieurs moments clés de l'année : après les fêtes Noël pour la réouverture en janvier, avant l'été en ciblant l'achat de jeux d'extérieur, à la rentrée scolaire lors de la réouverture après la longue pause des vacances d'été.

Pour l'achat de jeux, les achats auprès des petits commerces indépendants de la région sont privilégiés (Librairie Tschan à Tramelan, O Bonheur de bébé aux Bois, Rêve d'enfants à Saint-Imier).

La récupération de jeux de seconde main de bonne qualité est également privilégiée.

La ludothèque priorise ses achats en fonction de plusieurs critères qui correspondent aux valeurs que nous souhaitons transmettre. Cependant, afin d'être attractifs et de répondre aux attentes d'une plus large clientèle, nous complétons notre assortiment avec certains jeux tendance qui sortent de nos critères de base qui sont :

- Achat de jeux responsable (Swissmade, en bois, écologique, etc.)
- Privilégier des jeux qui ne sont pas trop fragiles et réutilisables
- Pas d'achat de jeux vidéo
- Récupération de jeux de seconde main en bon état

### Événements

En raison de la pandémie et pour économiser les ressources nécessaires au relancement du service de location, la ludothèque a limité l'organisation d'événements durant le premier semestre d'ouverture. Un premier essai a été réalisé avec l'organisation de Café parents-enfants les derniers mercredis du mois de septembre à novembre, malheureusement le nombre de participants a été faible. Il est prévu de relancer le concept en 2022 avec 6 nouvelles dates prévues, tous les derniers mercredis du mois de janvier à juin. Deux bénévoles supplémentaires sont mobilisés pour encadrer ces événements et défrayés en conséquence

Deux soirées jeux pour les bénévoles ont été organisées. Une soirée jeux spéciale pour les bénévoles aura lieu par semestre d'ouverture.

Un groupe de travail s'est formé composé de 3 membres d'Agora et 2 membres de la ludothèque pour l'organisation de soirées jeux destinée au public adulte.

### Communication

Un site internet de la ludothèque a été créée (~300 visites en 2021) et une page Facebook (92 abonnés, 25 j'aime état janvier 2022) alimentée avec des informations sur les jeux, les événements et les dates d'ouverture pour que le rythme des permanences soient connus.

La ludothèque a changé de logo et a réalisé de nouveaux flyers et affiches qui ont été distribués dans les écoles, à la crèche et dans quelques autres endroits pertinents du village.

Une affiche spécifique a été réalisée pour le Café parents-enfants.

Un tableau d'affichage a été installée au marché lorsque la ludothèque était ouverte le samedi (dernier samedi du mois).

# LUDOTHÈQUE

## TRAMELAN

La ludothèque a tenue deux stands : un stand lors de la soirée pour les nouveaux habitants organisés par la Commune, un stand au marché de Noël du Foyer du jour. Une bâche au couleur de la ludothèque a été réalisée pour cette occasion.

### Formation des bénévoles

Pour la réouverture, une formation a été organisée avec l'entreprise qui a créé le logiciel Infoludo lors d'un samedi lors de laquelle plusieurs bénévoles ont appris à maîtriser le fonctionnement du programme en tant qu'administrateur. Suite à cela, un important effort de formation a été réalisée pour apprendre à tous les bénévoles à utiliser le logiciel et le fonctionnement général de la ludothèque. Chaque bénévole était accompagnée lors de sa première permanence par l'intermédiaire de Nathalie et Rachel qui ont été les deux formatrices principales durant le premier semestre d'ouverture et que nous remercions pour leur important investissement.

Des formations de ludothécaires donnés par la Fédération Suisse des Ludothèques étaient prévues au budget 2021, mais celles-ci n'ont pas eu lieu en raison de la pandémie. L'objectif est de pouvoir à terme avoir quelques personnes qui suivent cette formation afin d'améliorer la qualité de nos services.

### Comptes 2020-2021 et budget 2022

	Budget pré-lancement		Comptes 2020	Comptes 2021	Budget 2022	
	année 1	année 2				
<b>Recettes</b>						
subvention communal	10 000	10 000	0.00	13 000.00	10 500.00	
abonnements	2 000	3 000	345.00	2 275.70	2 300.00	
membres soutien	750	1 000	0.00	600.00	600.00	
Actions spéciales	1 000	1 000	0.00	0.00	0.00	
divers	500	100	0.00	251.47	250.00	
Soutiens et dons	10 000	0	2 280.00	1 799.50	2 000.00	
<b>total des recettes</b>	<b>24 250</b>	<b>15 100</b>	<b>2 625.00</b>	<b>17 926.67</b>	<b>15 650.00</b>	
<b>Dépenses</b>						
location	0	0	-168.00	-240.00	-240.00	
charges	0	0	0.00	0.00	0.00	
FLS, cotisation	-350	-350	0.00	-350.00	-350.00	
Formation	-4 450	-3 450	0.00	0.00	-4 450.00	
Achats jeux/jouets	-12 000	-4 000	0.00	-5 391.33	-4 000.00	
Entretien jeux/jouets	-500	-500	0.00	0.00	-500.00	
Frais actions spéciales	-700	-700	0.00	0.00	-1 000.00	
Frais administratifs	-3 000	-2 000	-26.85	-913.45	-950.00	
frais généraux	-100	-100	-480.00	-440.05	-450.00	
indemnités bénévoles	-3 200	-3 200	0.00	-2 585.00	-3 000.00	
divers	-500	-500	0.00	-404.83	-500.00	
Frais d'installation			0.00	-6 067.45	0.00	
<b>Total des dépenses</b>	<b>-24 800</b>	<b>-14 800</b>	<b>-674.85</b>	<b>-16 392.11</b>	<b>-15 440.00</b>	
<b>Résultat</b>		<b>-550</b>	<b>300</b>	<b>1 950.15</b>	<b>1 534.56</b>	<b>210.00</b>

# LUDOTHÈQUE

## TRAMELAN

### Écoles et institutions

En 2021 un flyer a été distribué à tous les enfants de l'école primaire de Tramelan et une lettre d'information transmise au corps enseignant avec la possibilité pour les classes d'avoir un abonnement spécial permettant la location de 10 jeux à la fois.

La crèche les Lucioles est abonnée à la ludothèque et a relayé également les flyers et l'annonce des Cafés Parents enfants auprès des familles qui ont des enfants à la crèche.

En 2022, il est prévu de réaliser un sondage auprès des enseignants afin de développer un service de visites spécifiques pour les classes que nous souhaiterions proposées dès la rentrée d'août 2022.

### Partenariat

Pour l'organisation des Café Parents-Enfants, la salle de la Garderie a été mise à disposition car elle n'est pas utilisée à ces horaires.

Une collaboration avec l'association Agora pour organiser des soirées jeux en 2022 a été lancée.

Une rencontre avec la représentante de la Fédération des ludothèques a été organisée dans les locaux de la ludothèque. La ludothèque est à nouveau membre de la fédération depuis 2021.